ф. 558
№ 5 – 17

Ф. 558
14

34 л.

Л. X 3/30 ГБЛ ф. 558 л 14 Б X 3/65 1

ф. 558
л 14
Инарх
77

„Синодик святого
и вселенского
седьмого собора."

Рукописный
на 37 листах
Стиф.

вія, которыми они служат Бо-
жеству. А Апостолы, получая слу

П. Х 3/30 ГБЛ ф. 558 л 14 Б Х 3/65 1

Московская епархіальная библіотека

Синодикъ

Святаго и Вселенскаго

Российская государственная библиотека Отдел рукописей

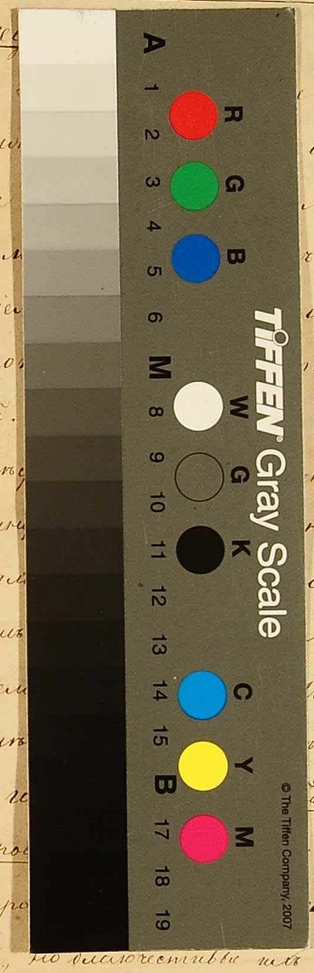

Дол... слагда-
рение ... мы все-
пріял... къ утвер-
жденіе ... матовъ
и съ о... ливыхъ
ересей.

Слы... нялъ,
по вину ... листи-
леніяхъ ... Евангель-
скимъ ... лаго про-
дуал... Ибо Исаія,
нималъ ... и Іоанна
ковъ, по... ...ающихъ
остроу... ...ие суть
не про... ...ніе Хра-
мовъ, но малочестивыя ихъ непо-
клоненіе, и ихъ пѣніи и славосло-
вія, которыми они служатъ Бо-
жеству. А Апостолъ, получая силу

П. Х 3/30 ГБЛ ф. 558 л 14
Б Х 3/65 1.
Московская епархиальная библиотека
Российская государственная библиотека Отдел рукописей

Синодикъ

Святаго и Вселенскаго седьмаго Собора.

Благослови Отче!

Долженъ Богу годичное благодареніе въ день, въ который мы всепріемлемъ Церковь Божію, съ утвержденіемъ благочестивыхъ догматовъ и съ опроверженіемъ нечестивыхъ ересей.

Слѣдуя Пророческимъ реченіямъ, повинуясь Апостольскимъ наставленіямъ и поступая по Евангельскимъ повѣствованіямъ, мы празднуемъ день обновленій. Ибо Исаія, нелицѣмѣрно на Церкви къ Іудеямъ говоритъ, что обновляются острови къ Богу. Церкви же суть не просто зданія и украшенія храмовъ, но благочестивыя изъ народовъ, и ихъ пѣсни и славословія, которыми они служатъ Божеству. А Апостолъ, получая силу

самому, повелевает ходить во обно-
(и еще хто во Христѣ новая тварь обновленное-)
вленіи жизни) Господни ми слова, пока-
зывая Пророчески и умиранїе, го во-
рятъ: Пчела обновленія во Іерусалимѣ, изыма бѣ (изыма) какъ мы-
сленная, въ которую народъ Іудейскій воздвигалъ на обитаю Спасителя бу-
рю и вьюгу лютаго убійства, такъ и ты, которая, окаянная воздухъ, проявляешь болѣзненное ощущеніе въ тѣлесныхъ чувствахъ. Ибо точно и у насъ бывала, не какая нибудь, а изливающая лютость, по истинѣ, великаго страданія. Но разцвѣла у насъ пришла весна милостей Божіихъ, въ которую мы собрались соблюдаемся
1. 2.
Богу благодарственною за благо-
ватою, такъ что можемъ точно сказать словами Исаіи: жатву и весну Ти создалъ еси я, помяни сіи. Ибо враговъ, которые, подымившіеся и превысившіеся дѣлами нечестія, поносили Господа и истребляли святое поклоненіе

Ему во Святыхъ иконахъ, Богъ чудесъ самихъ сокрушилъ, гордыню отступленія низложилъ, и не прежде гласа вопіющихъ къ Нему: помяни, Господи, поношеніе рабъ Твоихъ, еже удержахъ въ нѣдрѣ моемъ многихъ языкъ: имже поносиша врази Твои, Господи, имже поносиша измѣненіе Христа Твоего. (Пс. 88, 51, 52.)

Возношеніе Христа суть искупленная смертію Его и увѣнчавшій въ Нею, какъ чрезъ Слово проповѣди, такъ и иконное изображеніе, чрезъ которыя познается искупленный великое дѣло домостроительства, какъ чрезъ крестъ, такъ и чрезъ бывшія прежде креста и послѣ креста страданія, а равно и чудеса Его, отъ которыхъ перешло къ Апостоламъ и отсюда къ Мученикамъ, а чрезъ нихъ дошло до Исповѣдниковъ и Подвижниковъ и подражаніе Его страданіямъ.

И такъ Богъ нашъ, умножившій соб-

ственномъ благоуправленіи и преклоняемый молитвами Матери Его, еще же и Апостоловъ и всѣхъ Святыхъ, которые вмѣстѣ съ Ними и оскорбляемы и уничижаемы были въ иконахъ, дабы какъ страдали съ Ними плотію, такъ и участвовали съ Ними и въ оскорбленіяхъ противъ честныхъ иконъ, помянувъ ея поношеніе, которыя поносили враги Господни, которыми поносили измѣненіе Христово, напослѣдокъ произвелъ нынѣ, что восхотѣлъ, и вторично сдѣлалъ то, что совершилъ прежде.

Ибо прежде, послѣ многолѣтняго нѣкотораго времени презрѣнія и безчестія Святыя Иконы, Онъ возстановилъ благочестіе въ прежнее состояніе. А нынѣ, вторично, почти послѣ тридесятилѣтняго страданія устроилъ намъ недостойнымъ освобожденіе отъ печали, избавленіе отъ скорбей

проповѣданіе благочестія, безопасность иконнаго почитанія, и праздникъ прекраснѣйшій намъ все спасительное. Ибо на иконахъ мы видимъ страданія за насъ Владыки, крестъ, гробъ, адъ умерщвляемый и разрушаемый, подвиги и вѣнцы Мучениковъ, самое спасеніе, которое содѣлалъ посрединѣ земли первый нашъ Подвижникъ, Подвижникъ-Ходатель и Вѣнценосецъ. Се торжественно въ сей день мы празднуемъ, и веселимся и радуемся въ оной молитвами и мольбами, пѣснями и пѣніями восклицаемъ:

Вѣнъ, тріпѣсны:

Кто Богъ великій, яко Богъ нашъ?

Ты еси Богъ творяй чудеса одинъ.

Вѣнъ.

Ибо презрителей Славы Твоей Ты предалъ посмѣянію, державшимся искушавшимся на Образъ Твой привелъ въ страхъ и обратилъ въ бѣгство. Но въ семъ благодареніи Богу и Владычицѣ памятникъ побѣды надъ

сопротивными. А подвиги и борьбы
противъ Иконоборцевъ пространные
показаетъ другое слово и описаніе.
Во время же какъ бы нѣкоторыя
отдохновенія послѣ постоянныя
перехода, остановившись для того,
чтобы обладѣть мысленнымъ
Іерусалимомъ, по нѣкоторому подра-
маніи Моисею или лучше по
повелѣнію Божію, мы почли не только справед-
ливымъ, но и должнымъ написать
на сердцахъ братій, какъ на нѣко-
торомъ сооруженномъ изъ вели-
кихъ камней и устроенномъ
для принятія письма, столпѣ, какъ
благословенія, которыя принадлежатъ
законоблюстителямъ, такъ и про-
клятія, которыми подвергаются за-
конопреступники. Посему говорим
такъ:

Вѣнъ.

Исповѣдующимъ плотское пришествіе
Бога Слова словомъ, устами, серд-
цемъ и умомъ, писаніемъ и иконами,
Вѣчная память 3.

Признающимъ въ одной и той же ипо-
стаси Христа разныя въ сущностяхъ,
и въ одной и той же сотворенное и
несотворенное, видимое и невидимое,
страстное и безстрастное, описуемое
и неописуемое, яко Божественной су-
щности относящимъ несотворен-
ное и тому подобное, а человѣче-
скому естеству усвояющимъ сверхъ
прочаго и описуемое, и словомъ
и изображеніями,

Вѣчная память 3.

Вѣрующимъ и проповѣдующимъ
или благовѣствующимъ слова
посредствомъ книгъ, дѣла
посредствомъ изображеній, и что
то и другое приносить одну поль-
зу: какъ проповѣдываніе посредствомъ
словъ, такъ и утвержденіе посредствомъ
Иконъ истины,

Вѣчная память 3.

10.) Освящающимъ словомъ уста, по-
томъ слушающимъ чрезъ слово,
такъ же и не только признающимъ, но про-
повѣдующимъ, что подобныхъ обра-

комъ освящаются чрезъ честныя Иконы очи вѣрныхъ, а умъ возводимся чрезъ оныя къ Боговѣдѣнію, такъ уже какъ и чрезъ Божественные Храмы, и Освященные сосуды и другія утвари,

Вѣчная память 3.

Знающимъ, что мечемъ, скрижали, ковчегъ, свѣтильникъ, трапеза и кадильница предизображали и прообразовали всесвятую Дѣву Богородицу Марію, и что хотя они прообразовали Ее, но Она не была ими, а была Отроковицею и пребываетъ Дѣвою по Богорождествѣ, и потому почитающимъ Ее сих Иконамъ лучше Отроковицею, нежели скинопитающимъ въ видѣ прообразованій,

Вѣчная память 3.

Признающимъ и пріемлющимъ Пророческія видѣнія такъ, что Само Божество представлялось и изображалось въ нихъ, и вѣрующимъ тому, кто возвѣстилъ видѣвшій ихъ Пророкъ и утверждающимъ пере-

шедшее чрезъ Апостоловъ къ Отцамъ какъ писанное такъ и не писанное преданіе, и потому изображающимъ и почитающимъ Святыя.

Вѣчная память 3.

Внимающимъ Моисея говорящаго: вонимаи себѣ (Втор. 4, 9.), яко въ дерево въ оном глагола Господь въ горѣ Хоривѣ (ст. 15.), гласъ словесъ Его вы слышасте, и образа не видѣсте (ст. 12.), и чтущимъ правило отвѣщанія: что мы и видѣли, что, и истинно видѣли, какъ научилъ насъ сынъ громовъ, (по Апост.): еже бѣ испрва, еже слышахомъ, еже видѣхомъ, еже узрѣхомъ очима нашима, и руцѣ наша осязаша, о Словеси животнѣмъ, и сія свидѣтельствуем (1 Іоан. 1, 1. 2), и какъ опять (научили) другіе ученики Слова (говоря): и ядохомъ съ Нимъ и пихомъ по доспѣданіи тѣмъ, но и по страданіи и воскресеніи (Дѣян. 10. 41.), спасовательно отъ Бога уполномоченнымъ отмѣчать законные

воспрещеніе отъ благодатнаго ученія,
и то, что не видимо въ законѣ отъ
того, что и видимо и осязаемо, въ
благодати, изобразуемымъ
на Иконахъ, то, что нетолько видѣ-
но, но фосфорно изображающимся
оному

Вѣчная память 3. Вѣр

Какъ видѣли Пророки, какъ ве-
ли Апостолы, какъ приняли Церковь,
какъ положили учители, какъ мы-
слила и пишет Вселенная, какъ про-
свѣтила благодать, какъ доказала
истина, какъ обличила ложь, какъ
истолковала мудрость, какъ обрѣ-
ла Христа, такъ мыслим,
такъ говорим, такъ проповѣду-
ем о Христѣ истинномъ Богѣ
нашемъ и о Святыхъ Его, поч-
тая (ихъ) словами, писаніями, мы-
слями, жертвами, храмами, Иконами; Тому покланяя и воз-
давая почтеніе, какъ Богу и Влады-
кѣ, а симъ воздавая честь и поруче-

ніе поклоненіе ради общаго Вла-
дыки, какъ поминаемыхъ Его служите-
лямъ.

Вѣр.

Сія вѣра Апостоловъ, сія вѣра
Отцевъ, сія вѣра православная, сія
вѣра утверждена Вселенную.
Посемъ братіи потщимся прославить
проповѣдниковъ благочестія
во славу и честь благочестія, зако-
торые они пользовались, и говорим.

Ниц.

Герману, Тарасію, Никифору и Меѳо-
дію, какъ истинномъ Архіереямъ во-
ителямъ, и поборникамъ изгнаннымъ (~~xxx~~
~~xxxxxxx~~) Православія,

Вѣчная память 3.

Игнатію, Фотію, Стефану, Ан-
тонію и Николаю, Святѣйшимъ и
Православнымъ Патріархамъ

Вѣчная память 5.

Всему писанному или говорен-
ному противъ Святѣйшихъ Патріарховъ
Германа, Тарасія, Никифора и Меѳо-

Въ Виз. Стефана вм. Никифора

дія, Игнатія, Фотія, Никифора, Антонія и Николая

Анаѳема 3.

Всему вновь постановленному или вновь сдѣланному противъ преданія Церковнаго, и противъ ученія и опредѣленіе Святыхъ и присно памятныхъ Отцевъ,

Анаѳема 3.

Стефану Преподобномученику и Исповѣднику Новому,

Вѣчная память 3.

Евѳимію, Ѳеофану и Емиліану присно памятнымъ Исповѣдникамъ и Архіепископамъ,

Вѣчная память 1.

Ѳеофилакту, Петру, Михаилу и Іосифу блаженнымъ Митрополитамъ,

Вѣчная память 1.

Іоанну, Николаю и Георгію преблаженнымъ Исповѣдникамъ и Архіепископамъ и всѣмъ единомышленнымъ имъ Епископамъ,

Вѣчная память 3.

Ѳеодору всепреподобному Игумену Студійскому,

Вѣчная память 3.

Исаакію Чудотворцу и Іоанникію прозорливѣйшему,

Вѣчная память 3.

Иларіону преподобнѣйшему Архимандриту, Игумену Дамаскинскому,

Вѣчная память 3.

Симеону преподобнѣйшему Столпнику,

Вѣчная память 3.

Ѳеофану преподобнѣйшему Игумену Великаго Поля,

Вѣчная память 3.

Какъ сіи благословенія Отцевъ переходятъ отъ нашихъ предковъ, сыновъ, ревнующихъ благочестію ихъ; такъ и проклятія постигаютъ Отщепенцевъ и презрителей Владычнаго законодѣйства. Почему обще всѣ мы благочестивые такъ произносимъ нашимъ проклятіи, которому они сами себя подвергаютъ.

Пріемлющимъ плотское Домостроительство Бога Слова наслѣдовалъ, но не тварнымъ видимо оное на Иконахъ, и посему наслѣдовать противорѣчащимъ, а на самомъ дѣлѣ отвергающимъ Спасеніе наше,

Анаѳема 6

Злонамѣренно пристающимъ къ слову: неописуемый, и потому не хотящимъ писать на иконахъ пріосѣненъ пріобщившагося плоти и крови Христа, истиннаго Бога нашего, и отсюда оскорбляющимся Мечтателями

Анаѳема 7

Пріемлющимъ, хотя невольно, Пророческія видѣнія, видѣнныя или Иконописаній (о чудо!) и прежде воплощенія Слова не пріемлющимъ, но или пустословящимъ, что самая несказанная и незримая сущность видима была видѣвшими или хотя и соглашающимся, что это

показывалась видѣвшимъ Иконы, образы и виды истинны, но писать нанесшаго воплотившагося Слово и Его на насъ страданія и терпящимъ,

Анаѳема 1.

Слышащимъ Господа, говорящаго: аще вѣрствуете бисте Моисеови, вѣровали убо бисте и Мнѣ, прок., и не слушающимъ слова Моисея: Пророка вамъ воздвигнетъ Господь Богъ нашъ, якоже мене, потому хотя говорящимъ, что Пророки они пріемлютъ, но невводящимъ посредствомъ Иконы благодати и всемірнаго спасенія сего Пророка, какъ они видѣнны были, какъ обращался съ человѣками, какъ страдалъ и исцѣлялъ неизмѣнныя болѣзни, какъ распятъ былъ, какъ погребенъ былъ, какъ воскресъ, какъ все пострадалъ за насъ и сдѣлалъ, не терпящимъ вслѣдствіе сіи спасительный для всего міра дѣла

на Иконахъ, и непочитающими
оныя, и непокланяющимися.

Анаѳема 2.

Прельщающимъ въ Иконоборной
ереси, или лучше въ Христоборномъ
отступленіи, и нечтящимъ Моисеево
законоположеніе быть приведенными
къ своему спасенію не хотящимъ, ни Апостольскими учеными
быть обращенными къ благочестію повелевающимъ, ни Отеческими
увѣщаніями и убѣжденіями отвратитися отъ заблужденія своего не
убѣждающимся, ни согласіемъ Церквей Божіихъ по всей Вселенной
не усовѣщевающимся, но однажды на всегда подвергшимъ себя чести
Іудеевъ и Еллиновъ (ибо какія хулы произносили тѣ непріятелно
на первообразъ, такіими не стыдятся отважнѣйшія произносить и сіи
посредствомъ Иконы Его имѣющіе
Самаго, изображаемаго на Иконѣ,)
Слѣдовательно (невѣрнѣйшо содер-

жащимъ себя
мыслящимся) въ семъ заблужденіи пребывшимъ уже ко всякому Божественному слову и духовному ученію,
какъ уже сотворившимъ не отсѣкшимъ
себя отъ общенія тѣмъ Церкви,

Анаѳема 3.

Вводящимъ касательно непорочнаго тѣлосложенія Домостроительства
Господа и Бога и Спаса нашего Іисуса Христа нѣкоторыя новыя
слова, и говорящимъ, или умствующимъ, что человѣчество Христово рабски покланяется неприступному Божеству, и что рабство оное есть всегдашнее, какъ
существенное и несотъемлемое невѣдомое,

Анаѳема 4.

Не употребляющимъ совсѣмъ благо
вѣчнымъ мысленнаго раздѣленія
двухъ неизреченно совокупленныхъ во
Христѣ, но истинно и нераздѣльно
соединенныхъ въ Немъ естествъ, существенно для показанія разности
ея, но употребляющимъ таковое

раздѣлени возло, и по вторыхъ,
что воспріятое человѣчество разли
чно не существомъ токмо, но и до
стоинствомъ, ибо оно служитъ
Богу, приноситъ Ему рабское слу
женіе, и воздаетъ приличную
честь, какъ должную, подобно
служебнымъ духамъ, которые раб
ски не только покланяются и служатъ Богу
и лучшими, что собственно воспрі
ятое человѣчество есть величай
шій Архіерей, а не Богъ Слово, по
колику стало человѣкомъ, какъ дер
жащимъ чрезъ Себе Ходатайство единого
Христа Господа нашего и Бо
га по отношенію къ людямъ.

Анаѳема 3.

Говорящимъ, что Господь нашъ
и Спаситель нашъ Іисусъ Хри
стосъ принесенную Ими во время
міроспасительнаго страданія
Его за спасеніе нашего жертву
чистую тѣла и крови Его, какъ
Архіерей человѣчеству, дѣйст-

вовавшую разнообразно, тогда какъ Онъ
же, по великому въ Богословіи
Григорію, и Богъ, и жрецъ и жер
тва, хотя принесъ Богу и Отцу
по нимъ Самъ, будучи Единородный,
непринялъ ее, какъ Богъ со Отцемъ
и Духомъ Святымъ, какъ отвер
гающимъ чрезъ Нее Его, Бога Слова,
и единосущнаго равнославнаго
Ему Утѣшителя Духа отъ
Божественнаго равночестія и
достоинства,

Анаѳема 3.

Анаѳема, что каждодневно
приносимая приемлющими отъ
Христа Священнодѣйствіе Бо
жественныя тайны жертва
приносится Святой Троицѣ,
какъ противорѣчащимъ чрезъ Нее
священнымъ и Божественнымъ
Отцамъ Василію Великому,
сихъ же согласуетъ и прочіе
Богословы Отцы въ сонмѣ какъ
вселенскіи такъ и частномъ, Анаѳема 3.

Божественнымъ Спасителемъ, глаголющаго о предаемыхъ отъ Него Святоносномъ таинствіи Божественныхъ тайнъ: сіе творите въ Мое воспоминаніе, но неправильно понимающимъ сіе воспоминаніе, адрѣзанно говоритъ, что хлѣбодавно приносимыя Священнодѣйствующимъ Божественныя тайны умерщвлены, такъ какъ предаемъ намъ Спаситель нашъ и Владыка вселенскій, возобновляетъ принесенную Спасителемъ нашимъ на крестномъ Крестѣ жертву истинную Тѣла и Крови въ общее искупленіе и очищеніе человѣческаго естества, вообразительно и изобразительно, и что по сему онаразлична отъ совершенной Спасителемъ первоначально, и относится къ оной вообразительно и изобразительно, какъ упраздняющимъ таинство страшное и Божественное Священнодѣйствіе, чрезъ которое

получаемъ залогъ вѣчнаго живота, и это тогда, какъ Божественный Отецъ нашъ Іоаннъ Златоустъ объясняетъ неизмѣнно и истинно и неизмѣнно и неизмѣнно и полнотою словъ Великаго Павла, говоритъ, что она одна умираетъ,

Анаѳема.

Придумывающимъ и вводящимъ разныя времена относительно примиренія человѣческаго естества съ Божественнымъ и блаженнымъ естествомъ живоначальныя и безсмертныя Троицы, исповѣдающимъ, что сперва мы примиримся съ Единороднымъ Словомъ съ самаго воспріятія Имъ человѣчества, а потомъ съ Богомъ и Отцемъ въ спасительное страданіе Христа Спасителя, и раздѣляющимъ не разумѣвно, тогда какъ Божественныя и блаженныя Отцы учатъ, что Единородный примирилъ насъ съ Самимъ Собою, а чрезъ Себя и въ Себѣ съ Богомъ и Отцемъ,

и слѣдовательно хулы и съ Всесвятымъ Духомъ Животворящимъ Духовъ срѣя всякое таинство домостроительства, какъ изобрѣтателямъ новыхъ и небывалыхъ измѣненій,

Анаѳема 3.

Анастасію, Константину и Никитѣ, первымъ виновникамъ срѣси у Исаврянъ нечестивымъ и путеводителямъ къ погибели,

Анаѳема 3.

Ѳеодоту, Антиохію и Іоанну, другъ друга вводившимъ въ безбожіе и отъ другихъ принимавшимъ нечестіе,

Анаѳема 3.

Павлу, превратившемуся въ Савла, Ѳеодору, именуемому Кастру, и Стефану Молиту, еще же Ѳеодору Крикуну и Лавдиѣ Леонту, и кромѣ ихъ всякому, кто подобенъ имъ по нечестію, въ какомъ бы либо чинѣ или званіи или достоинствѣ, тѣмъ сими пребывающими въ своемъ нечестіи,

Анаѳема 3.

Ѳеоктисту, прогнѣвившему на Христа, но въ Критѣ ада безбожной своей срѣси изрыгнувшему, показавшему себя помазанникомъ для опроверженія (увы!) Спасительнаго домостроительства Христова, съ развращенными его догматами и писаніями, и его лукавыми мудрованіями,

Анаѳема 3.

Іоанну Италійцу, чрезъ II.

Всячески усиливающимся ввести какое то изысканіе и учеміе касательно непорученнаго плотскаго домостроительства Спасителя нашего к Богу, и изыскивать, какимъ образомъ Самъ Богъ Слово, соединился съ человѣческимъ смышленіемъ, какимъ способомъ обоими воспріятую плоть, и Діалектическими словами: по естеству и положенію покушающимся производить слово прежде о сверхъ-естест-

вечной новости двуя естеств Бого-человѣка,

Анѳема 3

Обѣщающимся благочествовати, но между тѣми безстыдно, или лучше, нечестиво вводящимъ въ Православную и Каѳолическую Церковь нечестивыя мнѣнія Еллиновъ о душахъ человѣческихъ, небѣ, землѣ и другихъ тварехъ,

Анѳема 3.

Предпочитающимся ——— бу[illegible] ——— вѣчнымъ Философовъ, называемое мудростію и слѣдующимъ вымыслѣ ихъ, и пріемлющимъ пресмѣнія человѣческихъ душъ, или, что онѣ подобно какъ у безсловесныхъ животныхъ погибаютъ и въ ничто обращаются, и потомъ отвергающимъ воскресеніе, судъ и послѣдняя за содѣянныя въ жизни дѣла воздаяніе,

Анѳема 3.

Допускающимъ безначальное или

безначальное Вмѣстѣ человѣческихъ и Бога, вещество и идеи, какъ подтому небо и земля и прочія твари суть вѣчны, такъ и безначальны, и пребываютъ нетлѣнными, то и опредѣляющимъ вопреки Божіему: небо и земля мимо идутъ, словеса же Мои не мимоидутъ, (Матѳ. XXIV. 35.) и отъ земли тщеславующимъ (Исаі. VIII. 19.), и божественную клятву хлѣбовъ своихъ сходящимъ,

Анѳема 3.

Говорящимъ, что Еллинскіе мудрецы и первые Ереснаучители, подверженные Седмію Святыхъ и Вселенскихъ Соборамъ и всѣми прославленнымъ въ Православіи Отцами Анѳемѣ, какъ чуждые Каѳолической Церкви по причинѣ нечистаго и скверна-го остатка въ словахъ ихъ, во мнѣніи лучше и здѣсь и грядущемъ суть даже любви благочестивыя и православныя, но впрочемъ по человѣческой немощи или невѣдѣ-

ною сопротивившихъ.

Анаѳема 1

Непріемлющимъ чистою вѣрою, и простымъ и искреннимъ сердцемъ необычайнымъ чудесъ Спасителя нашего Христа нескверно родившагося Его Владычицы нашей Богородицы, и прочихъ Святыхъ, но лютерными доказательствами и способами похуляющимся отъясняти ихъ невозможнымъ, или перетолковати ихъ по своему и объяснити по собственному произволу,

Анаѳема 1

Чтителямъ Еллинскія ученія и не только изучающимъ оныя для учености, но послѣдующимъ суетнымъ ихъ мнѣніямъ, и вѣрящимъ, какъ истиннымъ, и такъ къ нимъ, какъ имѣющимъ твердость, прилѣпляющимъ, что вводятъ въ нихъ и другихъ иногда тайно, иногда явно, неколебимо имъ учатъ,

Анаѳема 3

Преобразующимъ вмѣстѣ съ другими баснословными самобытными образованіями, и наше образованіе, и пріемлющимъ Платоновы идеи, какъ истинныя, и говорящимъ, что онѣ, какъ самобытное вещество, образовались сами собою, и явно отвергающимъ самовластие Вседителя, приведшаго все въ бытіе изъ небытія и какъ Творца, положившаго всему начало и конецъ самовластно и властительски,

Анаѳема 1

Говорящимъ, что люди въ послѣдствіе и общее воскресеніе воскресутъ и будутъ судимы съ другими тѣлами, а не съ тѣми, съ которыми жили въ настоящей жизни, потому что они истлѣютъ и погибнутъ, и бредящимъ, суетно и тщетно вопреки Самому Христу и Богу нашему и ученикамъ

Его, тогда какъ напротивъ учителемъ нашимъ учатъ тѣмъ, что люди судимы будутъ съ тѣми же тѣлами, съ которыми жили, еще же и великій Апостолъ Павелъ въ словѣ о воскресеніи ясно научаетъ сей истинѣ посредствомъ примѣровъ, и тѣмъ умствующимъ обличаетъ, какъ безумныхъ,—отвергающимъ вопреки таковымъ догматамъ и ученіямъ,

Анаѳема 4.

Исповѣдующимъ и преданнымъ сущныя и божественныя слова, что души существуютъ прежде тѣлъ и все произошло и приведено въ бытіе не изъ ничего, что мука кончится, или, что твари и человѣческія дѣла возстановлены будутъ въ первобытное состояніе, и вводящимъ чрезъ таковыя слова царство небесное современно разрушимое и преходящее, тогда какъ

Христосъ и Богъ нашъ училъ и предалъ, что оно вѣчно и нерушимо, да и отъ всего Ветхаго и Новаго писанія мы приняли, что и мука нескончаема и царство непрестанно, какъ чрезъ таковыя слова и самихъ себя погубляющимъ и для другихъ дѣлающимся виновниками вѣчнаго осужденія,

Анаѳема 5

Нечестивымъ учителямъ мнимаго Монашества Ариа и всѣмъ участствующимъ въ оныхъ,

Анаѳема 6.

Неправильно понимающимъ Божественныя слова Святыхъ учителей Церкви Божіей, и старающимся не только перетолковывать, но превратно ясно и очевидно сказанное въ нихъ благодатію Святаго Духа,

Анаѳема 7.

Исповѣдующимъ, что ~~изрѣченіе~~ и истинно Бога и Господа и Спаса нашего

Іисуса Христа: Отецъ Мой болій Мене есть сказано согласно съ прочими толкованіями Святыхъ Отцевъ и по отношенію къ Божествамъ, по которому Онъ и пострадалъ, какъ ясно возвѣщаютъ Святые Отцы во многихъ Богодухновенныхъ словахъ своихъ; еще же говорящимъ, что вдинъ и тотъ же Христосъ страдалъ по плоти своей,

Вѣчная память 3.

Чуждствующимъ и говорящимъ, что воспріятое человѣчество обожилось, человѣческое естество измѣнилось въ Божество, и не помышляющимъ, что тѣло Господа, хотя по самому соединенію причастно Божественнаго достоинства и величія, почитается единымъ съ воспріявшимъ оное Богомъ Словомъ поклоненіемъ честію единочестно, единославно, единопоклонно, равнославно

и единопрестольно съ Богомъ и Отцемъ и всесвятымъ Духомъ, но впрочемъ не сдѣлалось подобосущнымъ Богу, такъ что отошлось отъ естественныхъ свойствъ, сотворенности, ограниченности и прочими содержаемыми въ человѣческомъ естествѣ Христовомъ, а напротивъ, что оно измѣнилось и въ сущность Божества, такъ что ихъ сею выводятъ либо то, что вочеловѣченіе и страданія Господа были мнимыя и нестинныя, либо то, что Божество единородное страдало,

Анаѳема 5.

Разумѣющимъ, что плоть Господа, будучи превозносима и находясь превыше всякой лести по самому соединенію, такъ какъ отъ совершеннаго соединенія неизмѣнно, неизмѣнно, неслитно, содѣлалась приобщ. Боги-

ства, и пребывая по истинному соединенію неизмѣнно, нераздѣльно и нерасторгнуто съ принявшимъ ее Божіимъ Словомъ, почитается съ Нимъ равнославно и единымъ поклоненіемъ и воссѣдаетъ на Отчемъ и Божественномъ престолѣ одесную Бога Отца, какъ обогатившаяся Божественными обраніями сохраняя свойства естества,

Вѣчная память Б

Отшедшимъ слова Святыхъ Отцевъ, Аѳанасія, Кирилла, Амвросія, Амфилохія Богословнаго, Льва Великаго Архіепископа Древняго Рима и прочихъ, сказанныя въ утвержденіе правыхъ догматовъ Церкви Божіей и непріемлющихъ дѣянія вселенскихъ Соборовъ четвертаго и пятаго

Анаѳема Б.

Непріемлющимъ изреченія истиннаго Бога и Отца нашего Іисуса

Христа: Отецъ Мой болій Мене есть такъ, какъ изъясняли оное различными образами Святые, одни говоря, что оно сказано по отношенію къ Божеству Его по причинѣ рожденія Его отъ Отца, а другіе по отношенію къ естественнымъ свойствамъ принятой Имъ и существующей въ Ипостаси Божества Его плоти, каковы суть: сотворенность, описуемость, смертность и прочія естественныя мятежныя страсти, по которымъ Господь называлъ Отца большимъ Себя, но говорящимъ, что, такое изреченіе понимается тогда, когда плоть только мысленно понимается отдѣленною отъ Божества, такъ какъ бы любви и соединенія съ онымъ, и непонимающимъ такового выраженія: рассужденіе только мысленно нѣтъ, какъ сказано Святыми Отцами

тогда, когда говорятся о работѣ и невкусной, какъ нетерпящими, чтобъ чрезъ таковыя изреченія оскорблялась причастным Божеству и единочестная плоть Христова, а говорящими что и естественныя свойства приписываются только мысленно гипостатныя свойства плоти Господа существующей въ ипостаси Божества Его и пребывающейся нерасторжимою, и утверждающими тоже самое о несуществующемъ въ ипостаси и ложномъ, что о существующемъ въ ипостаси и истинномъ.

Анаѳема

Константину Митрополиту Болгарскому клявшагося Коркирасу, худо изложенно грешному о изреченіи истиннаго Бога и Спаса нашего Іисуса Христа: Отецъ Мой болій Мене есть, и истолкующему и неговорящему, что хотя оно понимается Святыми Божественными Отцами и въ другихъ благо

честивыя смыслах, но понимается по отношенію къ самой плоти принятой Единорожденнымъ Сыномъ Божіимъ отъ Святой Дѣвы Богородицы, существующей въ ипостаси Божества Его, именно, по неразрывномъ соединеніи, имѣющей свои свойства, по которымъ Господь, покланяемый и славимый вмѣстѣ съ Отцемъ и всесвятымъ Духомъ единымъ поклоненіемъ съ принятою Имъ плотію, какъ самою причастною Божества и единославною, называетъ Отца большимъ Себя, а напротивъ разсуждающему, что не должно понимать таковаго изреченія, когда Господь понимается единого Ипостасію, имѣющаго два соединенныя естества, но когда только мысленно плоть берется отдѣленною отъ Божества и такою, какова у каждаго изъ людей, и что тогда какъ величайшій изъ Богословъ Да-

маскимъ учитъ разделенію только мысленно тогда, когда говорится что о Христовой плоти, не естественное какое нибудь свойство означающе, но работно или невидима показывающе, и невосхотившему последовати Святыми и вселенскими Собраниемъ четвертому и шестому, которые правильно и благочестиво постановили о неслиянно соединенныхъ во Христе двухъ естествахъ и научили Церковь Христову Православію, и такимъ образомъ впадшему въ различныя ереси, —

Анаѳема 3.

Всѣмъ одинаково чувствующимъ съ тѣмъ же Константиномъ Болгарскимъ и о неверствии его сокрушающимся и соболезнующимъ, не по состраданію, но по гораздо нечестію его

Анаѳема 4.

Величайшему невѣжѣ и обманщику лжи, поборнику мерзкаго Іоанну

Примику, и написанныхъ отъ него противъ благочестия Писаніемъ, а также и не приемлющимъ оные, какъ не только думающимъ, но и говорящимъ, что Господь нашъ Іисусъ Христосъ, Спаситель и Богъ сказалъ, какъ совершенный человѣкъ, находящееся въ Евангеліи изреченіе свое: Отецъ мой болій Мене есть, не по отношенію къ своему человѣчеству существующему въ ипостаси Его, и неотступно, нераздѣльно и неслиянно соединенному съ Божествомъ Его, почто оно сказано Или по отношенію къ человѣчеству, когда оно бытіе обнаженнымъ, и только мысленно совершенно отдаленнымъ отъ Божества Его, такъ какъ бы небыло и соединено съ онымъ, какъ обыкновенное иное,

Анаѳема 5.

Не существующему противъ человѣка Иконъ сонмищу

Анаѳема 5.

Понимающимъ сказанное въ Божественномъ Писаніи противъ Идоловъ и честныхъ Иконъ Христа Бога нашего и Святыхъ Его,

Анаѳема 3.

Сообщающимся въ вѣдомо съ поскорбляющими и обесчещающими честныя Иконы,

Анаѳема 3.

Говорящимъ, что Христіане прилагаютъ къ Иконамъ, какъ къ Богамъ,

Анаѳема 3.

Говорящимъ, что кромѣ Христа Бога нашего, иныхъ очистилъ насъ отъ идольскаго заблужденія,

Анаѳема 3

Держащимъ говорить, что Каѳолическая Церковь приняла отъ Іудеевъ идоловъ, какъ ниспровергающихъ ве Тайнствѣ и опорочивающихъ вѣру Христіанъ,

Анаѳема 3.

Кто нащитаетъ находящагося въ какой нибудь осуждающей Христіанъ ереси, или прекратившаго

въ оной жизнь свою, да будетъ.

Анаѳема 3.

Кто не поклоняется Господу нашему Іисусу Христу, написанному по человѣчеству на Иконѣ,

Анаѳема 3

Всѣмъ Еретикамъ

Анаѳема 3

Варлааму и Акиндину и всѣмъ ихъ поборникамъ и приверженцамъ,

Анаѳема 3.

Главы противъ Варлаама и Акиндина.

Имѣли ли христіане то воззрѣніе иногда, что возсіявшій отъ Господа во время Божественнаго Его преображенія свѣтъ есть призракъ, тварное явленіе ненадолго явившееся и мгновенно исчезнувше, или тоже, что онъ есть самая сущность Божества, какъ безумно вдающимся въ самыя крайности и совершенныя хулы поборникамъ, и что бѣснующимся бѣсновавшимъ

Арія, разсѣкающаго единое Божество и единаго Бога насотворенное и несотворенное, то согласен и имѣя съ нѣкоторыми Мессіанъ, говорящихъ, что Божественная сущность видима, анисповѣдующихъ по Богодухновенным Богословіямъ Святыми, и благочестивому разумѣнію Церкви, что сей Божественный свѣтъ не есть ни творенъ, ни сущность Божія, но небесное и естественное благолѣпіе, сіяніе и лучезарность мраку чно всегда исходящаго изъ самой Божественной сущности,

Анаѳема 3.

Еще, имѣя пристадающихъ и говорящихъ, что Богъ не имѣетъ никакаго естественнаго дѣйствія, но есть только сущность; и думающихъ, что Божественная сущность и Божественное дѣйствіе суть одно и тоже и совершенно безразличное, и что между ними

нѣтъ никакаго различія, но что одно и тоже называется иногда сущностью, иногда дѣйствіемъ, какъ несмысленно все уничтожающимъ обращающимъ въ несущее и самую Божественную сущность; ибо учителя Церкви прямо говорятъ, что только не сущее не имѣетъ дѣйствія; а приноль мыслящихъ уже и по Савеліеву, первые его совокупности, сліяніе и смѣшеніе относительно трехъ лицъ Божества дерзающихъ возобновить новую относительно Божественной сущности и дѣйствія, и столь же нелѣпо смѣшивающихъ оныя, а не настоящихъ по Богодухновенным Богословіямъ Святыми и благочестивому разумѣнію Церкви, какъ существа Бога, такъ и существенная и естественная Его дѣйствія, какъ ясно показали кромѣ другихъ весьма многихъ Святыхъ, особенно отцы Святаго и вселенскаго шестаго Собора,

собрав въ оный весь ка-
тихизмъ двухъ дѣйствій Христа,
Божескаго и человѣческаго, подвуя хо-
тѣвшій, изъяснить однакоже раз-
мышлить, что какъ соединеніе Боже-
ственнаго существа падшаго человѣка
неслиянно, такъ и разлучно нераздѣльно,
сверхъ прочаго особенно потому, что
существо сего причина имѣ сообщила
дѣйствій — произведеніи и сообщили, —
симъ такъ мнѣнствующимъ,

Анаѳема 3.

Еще, имъ же противствующимъ гово-
рящимъ, что всякая естественная
сила и всякое естественное дѣй-
ствіе Триипостасного Божества сот-
ворены, какъ находящимся по сему
въ необходимости почитать и са-
мую божественную сущность со-
творенною; ибо по ученію Святыхъ
сотворенное дѣйствіе показываетъ
сотворенное и естество, а сотворен-
ное означаетъ несотворенную сущность,
и поэтому находящимся уже въ

опасности впасть въ совершенное
безбожіе и вмѣсто истинную и чис-
тую вѣру Христіанъ Единаго
Божества и служенія тварямъ, —
а мнѣнствующимъ по Богодухно-
вѣнным Богословіямъ Святыхъ и
благочестивому разумѣнію Церкви,
что всякая сила и дѣйствіе Три-
ипостаснаго Божества несотворен-
но, —

Анаѳема 5

Еще, имъ же противствующимъ гово-
рящимъ, что грѣхъ не якобы не
преемственно допускается нѣкото-
рою сложностью въ томъ сомнѣ-
вающимъ ученію Святыхъ, кото-
рые учатъ, что въ естествѣ не
бываетъ никакаго сложенія нѣ-
естественнаго, и грѣхъ то хулящи-
мъ не только хулою, но и
ложью Святыхъ, которые ясно
возносятъ мѣстами часто у-
чатъ какъ простоту и несложность

въ Богѣ, такъ и разности Божественной сущности подлежитъ, такъ какъ сія разность нимало не нарушаетъ Божественной простоты: ибо она не столь ясно противъ себя богословствовать, нежели сказывающимъ это, согласно выдающимъ по Богодухновенномъ Богословіи Святыхъ и благочестивому разумѣнію Церкви, что съ сею Богопримѣнною разностію совершенно согласуется и Божественная простота,

Анаѳема 3.

Еще, кто ихъ умствующимъ говорящимъ, что имя Божества говорится только объ одной Божественной сущности, а не согласующимъ по Богодухновенномъ Богословіи Святыхъ и благочестивому разумѣнію Церкви, что оно не менѣе то полагается и о Божественномъ достоинствѣ, и такимъ образомъ о пяте

вѣчными спасаемыя разделяющимъ единое Божество Отца, Сына и Святаго Духа, чтобы кто ни нималъ Божествомъ сущностью или ипостаси, какъ и этому Божественное Таинство вводящимъ нарушаетъ ихъ,

Анаѳема 3

Еще, кто ихъ умствующимъ говорящимъ, что божественная сущность сообщима, какъ не стыдящимся ереси вводить въ Церковь хулу нечестія Массаліанъ, древле хидуговавшихъ таковыми лютыми, а не согласующимъ по Богодухновенномъ Богословіи Святыхъ и благочестивому разумѣнію Церкви, что она совершенно непріемлема и несообщима, сообщимости Божественно благолѣпія идуйствіе,

Анаѳема 3.

Всѣмъ нечестивымъ какъ словамъ, такъ и писаніямъ

Анаѳема 3.

Исаакъ, прозываемому Арріи,

нѣдуговавшему во всю жизнь срѣсно
Варлаама и Акиндина, нѣгоже при
концѣ своей жизни, какъ предбѣдемно
охранно побуждавшемуся Церковію
Христовою къ обращенію ихъ покаянно,
но оставшемуся въ нечестіи ибчаст-
ственно извергшему душу въ исповѣ-
даніи срѣсно.

Анаѳема ѿ

Арѳію первому Богоборцу инаго мудро-
вида срѣсно

Анаѳема ѿ

Петру валилѣйскому сухонъ и сумаз-
брацу, говорящему: Святой безмѣрнѣ
рассмотрѣвшей хаосъ.

Анаѳема ѿ

Несторію, Богомъ насланному, на-
зывающему Святую Троицу строс-
тною и Валентину нечестивому су-
маѳрацу

Анаѳема ѿ

Павлу Самосатскому, и Ѳеодоту
кожевнику и единомышлен-
нику съ другими Несторіевъ сумаз-

брацомъ,

Анаѳема ѿ.

Петру Дилонъ, Ефесскому прозываемому и
Иоанну Ефесскому, такъ же Евтиѳію и
Савелію злосмудрествующимъ,

Анаѳема ѿ

Іакову Армянину Станстаму, Діо-
скору Патріарху Александрійскому
и Северу нечестивому жрецу и Сергіеви,
Павлу и Петру единомышленнымъ
и Сергіеви, ученикомъ Иоанна,

Анаѳема ѿ

Всѣмъ Евтихіанамъ, и Маки-
ѳитамъ, и Іаковитамъ и Арки-
вуритамъ, и вообще всѣмъ еретикамъ,

Анаѳема ѿ.

Здѣсь бывает поминовеніе умер-
шихъ Царей, Православныхъ.

Михаилу православному Царю
нашему и Ѳеодорѣ блаженнѣйшей
Царицѣ,

Вѣчная память ѿ

Андронику присно памятному и
блаженному Царю нашему Палеологу,

собравшему первый Соборъ противъ
Варлаама, и мужественно какъ
Церкви Христову такъ и Священный
оный Соборъ изгнавшему, и словами и
собственно-учинными чудивительными
чтами къ награду ѕаслужившему,
Евангельскія и Апостольскія догма-
ты удержавшему, а приходящаго
Варлаама самыми ересями, и сочи-
нениями и пустословіями противъ
правой нашей вѣры не только не вѣрившему, но и
отторгнувшему, какъ блаженно оста-
вившему грѣшную жизнь въ сонмѣ
Святыхъ подвигами подобнотруж-
ническіе, пріидитеся къ лу-
чшему и блаженному оному ус-
покоенію

Вѣчная память Б

Григорію Святѣйшему Митро-
политу Ѳессалоникскому, Соборно
въ великой Церкви изверженному Ва-
рлаама и Акиндина; начинателей
и изобрѣтателей новыхъ ересей съ
злыми ихъ сообщниками, дерзнувшимъ

говорить, что естественное нисхо-
дящимъ дѣйствіе и сила Божія и
вообще всѣ естественныя свойства
Троицы суть творенія, и даже,
что неприступный свѣтъ сіявшій
отъ Христа на горѣ есть Божест-
во сотворенное, прокусившіяся
слова (злы) ввести въ Церковь
Христову Платоновы идеи и
оныя Еллинскія басни, а на обу-
чую Церкви Христову изъ истин-
ныхъ и неложныхъ догматовъ о
Божествѣ весьма мудро и мужи-
ственно подвизавшагося и писаніями,
и словами, и прѣніями, и едину
Божество и единаго Триипостаснаго
Бога, дѣйствующаго, хотящаго,
вседержащаго, по всему неподражаннаго
по Божественнымъ писаніямъ и
Богословамъ, толкователямъ оныхъ,
Аѳанасіи, Василіи, Григоріи и Іоа-
нну Златоустому, и кромѣ сихъ
Кириллу, Максиму мудрому и
Дамаскину Богомудрому, про-

пребывающему, да и прочих Отцев и учителей Церкви Христовой сказавшихся во всем этом и сообщником и соучастником, и попустителем, и соревнителем, и сподвижником и словами и делами,

Вечная память 5.

Всем подвизавшимся на Православие с сим присномятежным и блаженным Царем, да и после него мужественно защищавшим Церковь Христову словами и прением, писанием и поучением и вражьим словом и думою, и мздою и многовидными ереси Варлаама и Акиндина и иже единомышленников обличавшим в Церкви и осуждавшим, а Апостольского и Отеческия догматы благочестия открыто проповедавшим, и потерпевшим гасй отъ зловерных поношения, злословия и обиды вместе с святыми Богословами и Богоносными Отцами нашими и учителями,

Вечная память 5.

Исповедующим Бога Троицею ипостасною, всемощною, несотворенною, нетолько по сущности и ипостасям, но и по действию, и говорящим, что Божественное действие хотя и происходит из Божественной сущности, но происходит нераздельно, и через происхождение отличающим ипостасную разность показывающим сверхестественное единство, якоже показа и Святый Вселенский шестый Собор,

Вечная память 5.

Исповедующим Бога несотворенным и безначальным, как по сущности, так и по действию, когда то есть, безначальное берется не по отношению ко времени, и говорящим, что Бог по Божественной сущности не

сообщить и совершенно не постигнуть
а сообщить Онъ достойнымъ по Божественному и Боготворному дѣйствію, какъ говорятъ Церковные Богословы,

Вѣчная память 13

Исповѣдуемъ, что свѣтъ, неизреченно воссіявшій на горѣ Преображенія Господня, есть свѣтъ непріступный, свѣтъ недоступный, не постижимые изліянія Божественныя силы, неизреченная слава, несовершенная слава Божества, предвѣчная и безначальная слава Отца, Царствіе Божіе, истинная и всемудренная красота Божественнаго и блаженнаго естества, естественная слава Бога и Высочайшаго въ Сынѣ Единородномъ Божества Отца и Духа, какъ говорили Божественные Богословы Отцы наши, Аѳанасій и Василій Великіе, Григорій Богословъ и Іоаннъ Златоустъ, отсюда и Іоаннъ Дамаскинъ,

и потому почитаемъ сей Божественный свѣтъ и несотворенный,

Вѣчная память 3.

Почитаемъ свѣтъ Преображенія Господня, хотя несотворенный, по вышесказанному, исповѣдуемъ, что онъ не есть предсущественная сущность Божія, такъ какъ та пребываетъ совершенно невидимою и несообщимою: либо Божественный видъ нисходитъ, но есть, по естеству то, какъ говорятъ Богословы, и говорящіе, что онъ есть лучшая естественная слава предсущественной сущности, происходящая изъ оной нерасторжимо и являющаяся, по мѣрѣ любви Божіей, очищенныхъ душъ, съ каковою славою Господь нашъ имѣетъ придти во второе и страшное Свое пришествіе судить живыхъ и мертвыхъ, какъ говорятъ Богословы Церкви, Вѣчная память 13.

Михаилу, Православному Царю нашему и Ѳеодоръ Святѣй ю Матери

Вѣчная память Ѣ

Василіи и Константину, Леону и Александру, Христофору и Роману, Константину, Роману, Никифору и Іоанну, Василію и Константину, Андронику и Роману, Михаилу, Никифору, Исаакію, Алексію и Іоанну, Мануилу, по Божественному и Ангельскому образу, Матѳею Монаху, Исаакію, Алексію и Ѳеодору, перемѣнившимъ земное Царство на небесное

Вѣчная память Ѣ

Іоанну, въ Блаженной памяти присно памятному Царю нашему Духъ, по Божественному и Ангельскому образу, Ѳеодору Монаху,

Вѣчная память Ѣ

Вѣч. Михаилу, въ блаженной

памяти присно памятному Царю нашему Помощу Младшему,

Вѣчная память Ѣ

Андронику, въ блаженной памяти присно памятному Царю нашему Помощу, по Божественному и Ангельскому образу, Антоній Монаху,

Вѣчная память Ѣ

Андронику, въ блаженномъ успеніи присно памятному, благочестивѣйшему и Христолюбивому Царю нашему, Помощу,

Вѣчная память Ѣ

Іоанну, въ блаженномъ успеніи присно памятному благочестивѣйшему и Христолюбивому Царю нашему Кантакузену, по Божественному и Ангельскому образу, Іоасафу,

Вѣчная память Ѣ

Вѣч. Евдокіи и Ѳеофаніи, Ѳеодоръ и Елены, Ѳеофаніи и Ѳеодоры, Екатерины, Евдокіи, Маріи, Ирины, и

Маріи, по Болшественному и Ангельскому образу, Ксеніи Монахинь, Евфросиніи, Анны и Елены, благочестивыхъ нашихъ Болдарьнинъ,

Вѣчная память 3.

Вѣнч. Ирины, въ благочестивой памяти блаочестивой и присномолитвенной Владычицы нашей, по болшественному и Ангельскому образу, Евгеніи Монахини,

Вѣчная память 3.

Вѣнч. Ѳеодоры, въ благочестивой памяти присномолитвенной Владычицы нашей, по болшественному и Ангельскому образу, Евгеніи Монахини,

Вѣчная память 3.

Ирины, въ благочестивой памяти, присномолитвенной Владычицы нашей,

Вѣчная память 3

Маріи, въ благочестивой памяти присномолитвенной Владычицы нашей, по болшественному и Ангельскому образу, Ксеніи Монахини,

Вѣчная память 3

Анны, въ благочестивой памяти, присномолитвенной Владычицы нашей, по Болшественному и Ангельскому образу, Анастасіи Монахини, умыслом и словом всею душею подвизавшейся въ земнѣ утвержденіи Апостольскихъ и Отеческихъ законовъ Церкви и разрушеніи злой и безбожной ереси Варлаама и Акиндина и ихъ единомышленниковъ,

Вѣчная память 3

Ирины, въ благочестивой памяти, присномолитвенной Владычицы нашей, по Болшественному и Ангельскому образу, Евгеніи Монахини,

Вѣчная память 3

Германа, Тарасіа, Никифора, Меѳодія присномолитвенныхъ и блаженныхъ Патріарховъ

Вѣчная память Б.

Игнатію, Фотію, Стефану и Антонію, Николаю и Евѳимію, Стефану, Трифону и Ѳеофилакту, Поліевкту, Антонію, Николаю, Сисинію, Сергію, Евстаѳію, Алексію, Михаилу, Іоанну, Константину, Козьмѣ, Евпратію, Николаю, Леонту, Михаилу, Ѳеодору, Василію, Никитѣ, Леонтію, Досиѳею, Мелетію, Петру, Георгію, Михаилу, Ѳеодору, Іоанну, Максиму, Манулу, Меѳодію, по божественному и Ангельскому образу, Акакію Монаху, Манулу, по божественному и Ангельскому образу, Матѳію Монаху, Православнымъ Патріархамъ,

+ Луку, Мелетію, Хариѳею, Ѳеодоту.

Вѣчная память Б.

Герману, въ блаженномъ успеніи приснопамятному Патріарху, по божественному и Ангельскому образу, Георгію Монаху,

Вѣчная память Б.

Арсенію, во блаженномъ успеніи Святѣйшему и приснопамятному Патріарху,

Вѣчная память Б.

Іосифу, во блаженномъ успеніи Святѣйшему и приснопамятному Патріарху,

Вѣчная память Б.

+ Герасиму, святѣйшему и приснопамятному Патріарху,

Вѣчная память Б.

Исаіи Святѣйшему Патріарху

Вѣчная память Б.

Исидору, во блаженномъ успеніи Святѣйшему и приснопамятному Патріарху,

Вѣчная память Б.

Калисту, во блаженномъ успеніи Святѣйшему и приснопамятному Патріарху,

Вѣчная память Б.

Филоѳею, въ блаженномъ успеніи Святѣйшему и приснопамятному Патріарху, крѣпко подписавшимся

+ Аѳанасію, во блаженномъ успеніи Святѣйшему и приснопамятному Патріарху,

Вѣчная память Б.

за Церковь Христову и правыя
догматы, и словами, и дѣлами, и
прежними, и поучениями, и сочиненіями,

Вѣчная память 3.

Христофору, Ѳедору, Агапію и Іоанну,
Николаю, Илію и Ѳедору, Василію,
Петру, Ѳедосію, Никифору и Іоанну,
присноупамятнымъ Патріархамъ
Константинопольскимъ,

Вѣчная память 3.

Даніилу, Василію, Константину,
Никифору, Леонтію, и Василію,
Василію и Іосифу, Михаилу и Хри-
стофору, Никифору, Георгію, Кон-
стантину и Александру, Кѣвлинъ и Кон-
стантину, Ѳеофану, Петру, Іоанну,
Никитѣ, Георгію, Николаю и Іоанну,
Православнымъ Митрополитамъ,

О Никитѣ, Георгіѣ, Николаѣ и Іоаннѣ
въ Древ. Рос. Вивліоѳ. не упоминается.

Вѣчная память 3.

Михаилу, Митрофану, Максиму,
Игнатію и Максиму присноупоми-
нимымъ Митрополитамъ древ-
нихъ Петръ,

Вѣчная память 3.

Здѣсь бываетъ поминовеніе Царей,
Патріарховъ и всѣхъ живыхъ.
Святая Троица ихъ прославила.

Вѣч.

Просим Бога, что мы, научивши-
ися борениямъ и подвигамъ за благо-
честіе до смерти и ученіямъ, ему кре-
пишися въ нихъ, и умолим, чтобъ я-
витися подражателями Богоугодна-
го житія ихъ до конца, да сподобимся
просимаго милосердіемъ и благода-
тію великаго и перваго Архіерея Хри-
ста, истиннаго Бога нашего, мо-
литвами преславныя Влады-
чицы нашея Богородицы и Приснодѣ-
вы Маріи, Боговидныхъ Апостолъ
и всѣхъ Святыхъ. Аминь.

66.

68.